



SOCIÉTÉ
D'HISTOIRE NATURELLE
ET D'ETHNOGRAPHIE
DE COLMAR

Feuille de liaison

N°4-2019

Octobre/Novembre/Décembre



Conférence au musée
avec Bernard Stoehr
le 11 octobre 2019 dans
le cadre de la Fête de la
Science

**Le Mot du Président
et le soutien à la Société
Nouveaux horaires au musée
À vos agendas
L'exposition temporaire 2020
Retour sur les manifestations de l'été
Infos sections
Décès de deux anciens responsables
de section
Dons
Brèves
Nouvelles de la Bibliothèque
Le Service Pédagogique**

LE MOT DU PRÉSIDENT

Chers membres, chers ami(e)s, chers lectrices et lecteurs,

L'instant est empreint de solennité puisque vous tenez entre vos mains le dernier feuillet de liaison canonique de la Société.

En effet, le feuillet a vu le jour en 1953 avec la reprise des activités de Société, suite à sa longue « diapause » liée au désastre de la seconde guerre mondiale. Le feuillet est alors une publication bimestrielle de quelques pages dont la vocation est d'informer les membres des principales activités de la Société. À partir de 2012, Joëlle Kugler – attachée de communication au musée- prend en charge sa rédaction et le métamorphose en une publication trimestrielle richement détaillée et illustrée. Elle a donc coordonné près de 28 feuillets cumulant, au doigt levé, 560 pages. Une petite encyclopédie sur la vie de la Société et du Musée, en somme !

Aujourd'hui, notre nouveau site internet <https://www.museumcolmar.org>, fournit un agenda complet des actualités lequel est quotidiennement mis à jour, remplissant ainsi une partie des fonctions du feuillet. Il était par conséquent naturel que le vénérable fascicule fasse à son tour le grand saut électronique.

Le feuillet ne disparaît pas, il se transforme en une e-lettre d'information (ou newsletter). Joëlle reviendra donc très rapidement vers vous avec toute la richesse de nos actualités. Pour les non adhérents, vous pouvez vous inscrire à notre newsletter en bas de la page d'accueil de notre site internet ou en faire la demande par courriel à l'adresse : contact@museumcolmar.org

En attente de vous revoir, je vous souhaite une excellente lecture



Jean-Michel BICHAIN

SOUTENIR LA SOCIÉTÉ ET SON MUSÉE

La Société a besoin de vous ! Devenir membre, c'est soutenir la Société et ses sections scientifiques, aider au développement du musée dans sa mission de sensibilisation au respect de la Nature.

Un membre bénéficie de l'entrée gratuite toute l'année au musée, à l'exposition temporaire et aux visites guidées ainsi que de diverses réductions, notamment pour l'acquisition dans notre musée du Museums-Pass-Musées (106 € au lieu de 112 € par personne). **Sur demande, un reçu fiscal vous sera délivré pour votre déclaration de revenus.**

	cotisation	Avec bulletin
Demandeur d'emploi		8 €
Jeune - de 25 ans	15 euros	15 €
Adulte 25 ans et +	20 euros	25 €
Couple	25 euros	30 €
Membre bienfaiteur		à partir de 40 €

Feuillet trimestriel de liaison de la Société d'Histoire Naturelle et d'Ethnographie

Éditeur : Société d'Histoire Naturelle et d'Ethnographie de Colmar/ ISSN:1635-0715

Président et Directeur de la publication : Jean-Michel BICHAIN

Vice-présidents : Martial BOUTANTIN et Caroline PERNIN.

Maquette, rédaction (hors articles signés) et mise en page : Joëlle KUGLER

Photographies : Mention le long des photos

Photographie couverture : Expédition naturaliste de la SHNEC au Svalbard par Bernard Stoehr.

Infos et contacts feuillet, programmation culturelle et communication :

joelle.kugler@museumcolmar.org et 03 89 23 36 13

Impression : Ville de Colmar (68) **Dépôt légal :** octobre 2019 **Parution :** 9 octobre 2019.

Distribution gratuite aux membres, sociétés correspondantes et partenaires.

Siège social et musée : 11 rue Turenne – F-68000 Colmar

Téléphone : +33 (0)3 89 23 84 15 / **Fax :** +33 (0)3 89 41 29 62

Courriel : contact@museumcolmar.org / **Site internet :** www.museumcolmar.org

Facebook : www.facebook.com/pages/Musee-dHistoire-Naturelle-et-Dethnographie/156682891108219

NOUVEAUX HORAIRES AU MUSÉE

Changements d'horaires, de dates et du jour hebdomadaire de fermeture du musée qui est désormais fermé le lundi et ouvert le mardi.

OUVERTURE DU MUSÉE :

Période scolaire : du mardi au vendredi de 9h à 12h et de 14h à 17h.

samedi & dimanche de 10h à 12h et de 14h à 18h.

Vacances scolaires (toutes zones en France) tous les jours sauf le lundi de 10h à 13h et de 14h à 18h

Dernière entrée : 30 mn avant la fermeture

FERMETURE DU MUSÉE : Les lundis. Le 1^{er} janvier, 1^{er} mai et 1^{er} novembre, du 24 au 31 décembre 2019 et du 27 janvier au 10 février 2020.



Le musée sera ouvert jusqu'au 22 décembre 2019 et donc fermé à partir du 23 décembre 2019 (un lundi) au 1^{er} janvier 2020.

Il sera ensuite ouvert du 2 au 26 janvier 2020 et fermé du 27 janvier au 10 février 2020 inclus.

Notre exposition temporaire 2019 "Biodiversité, crise et châtiments" ne sera pas visible du 23 décembre au 1^{er} janvier mais des visiteurs pourront encore la découvrir du 2 au 26 janvier 2020 car elle est prolongée.

À VOS AGENDAS



Les ateliers enfants : proposés par le service pédagogique du musée.

Les ateliers du mercredi et des vacances sont ouverts indistinctement aux enfants de 6 à 12 ans de 14 à 17 heures. Uniquement sur inscription à delphine.etienne@museumcolmar.org ou 03.89.23.36.12 dans la limite de 12 enfants par atelier. Par abonnement entre le 11 septembre et le 18 décembre 2019 de 10 ateliers consécutifs à 70 € avec la boisson ou de 5 ateliers au choix à 35 € avec la boisson ou 8€ par séance le mercredi.



➤ **Jusqu'au 26 janvier 2020 – Exposition – Musée** – mardi au vendredi de 9h à 12h et de 14h à 17h, le samedi et le dimanche de 10h à 12h et de 14h à 18h. Fermée les lundis et du 23 décembre 2019 au 1^{er} janvier 2020 (fermeture du musée) -

« **Biodiversité, crise et châtiments** » réalisée par les responsables de sections scientifiques de la Société, le personnel salarié de la Société et du musée et des élèves des lycées Schwendi d'Ingersheim et Louis Armand de Mulhouse. L'exposition est consacrée à la crise qui affecte actuellement tous les écosystèmes de la planète et veut susciter les prises de conscience.

Dans le cycle d'expositions du réseau des musées transfrontaliers : « Le tournant 1918/19 ».

Dernières visites guidées de l'exposition : 3€ par personne, gratuit pour les membres de la Société, les jeunes de moins de 18 ans et les étudiants.

Inscription obligatoire au musée 03.89.23.84.15. ou contact@museumcolmar.org

Mercredi 16 octobre à 18h30 avec Justine Clecq, Commissaire de l'exposition, Responsable de la section Mammalogie du musée, Animatrice Nature.

Samedi 26 octobre à 14h30 avec Thomas Dautre, Responsable de la section Entomologie de la SHNEC.



OCTOBRE

➤ **Jusqu'au 31 octobre – Exposition – Musée**
– mardi au samedi de 9h à 12h et de 14h à 17h, le samedi et le dimanche de 10h à 12h et de 14h à 18h -

Ça chauffe ! Terre, l'état des lieux en 20 dessins et aquarelles de Phil Umbdenstock, dessinateur de presse. Dans la salle de conférence.
Avant que notre Petite Venise n'imité la grande et ne soit noyée pour toujours, avant que les pingouins ne colonisent nos nids de cigogne, il est urgent de réagir !



Phil Umbdenstock

Phil Umbdenstock est titulaire de nombreux prix dont des 1^{er} Prix dans différents salons en France et à l'étranger couronnant son formidable travail artistique et satirique. Il a notamment eu en 1985 le 1^{er} Prix du Concours TF1 droit de réponse de Michel Polac / Nouvel Observateur, en 2015 le 2^e Prix Concours international dessin de presse "la Terre fait son climat" Forum Désertification Montpellier...

♥ L'ouvrage « Dessins en Vrac'n'roll Editions ACA » avec une partie des dessins exposés et bien d'autres savoureux et toujours pertinents est en vente à la boutique du musée.



Mercredi 2 - Atelier enfants 6 à 12 ans – Sortie sur le terrain - RDV étang APP d'Ingersheim (Fechtmaten) - 14h à 17h - Découverte de la faune et de la flore le long de la Fecht. Observations aux jumelles des oiseaux d'eau présents et jeux sont notamment au programme !

➤ **Vendredi 4 - Conférence – Musée -18h30 – Accès gratuit -**



« Ces héros oubliés : les animaux et la guerre » avec Lise Pommois, Historienne militaire et Présidente de l'Association des Musées d'Alsace (Museal). Cette conférence peut aussi être présentée sur demande dans les établissements scolaires.

Les hommes auraient-ils gagné les guerres sans les animaux enrôlés malgré eux ? Au cours de la 1^e guerre mondiale les chevaux ont payé un lourd tribut à leur dévouement. Ils ont tiré les lourds canons dans la boue épaisse, avec une bouillie de noyaux pour toute nourriture et sans eau.

Sans les pigeons pour porter les messages indiquant les positions, de nombreux soldats seraient morts sous les tirs ennemis.

Pensons aussi aux chiens, à ceux qui ont dû sauter en parachute lors du débarquement de Normandie ou à ceux que les Américains ont abandonné au Vietnam alors que ces fidèles compagnons les avaient souvent sauvés, aux dauphins américains ou russes, aux éléphants en Birmanie au cours de la seconde guerre mondiale, aux chats sur les navires ou dans les tranchées...

Il est grand temps de rendre hommage à ces « malgré nous » en rappelant leur rôle indispensable.

Lise Pommois



Rob le chien parachute en Normandie lors du débarquement

© Archives US Lise Pommois



➤ **Du 5 au 12 octobre – Exposition – Office de Tourisme de la Vallée de la Doller à Masevaux** – Lundi à vendredi 9h-12h / 14h-18h et samedis 10h-12h - Accès gratuit -

« **Belles de mines** » réalisée par le musée. 50 superbes photographies de minéraux d'Alsace de 18 photographes passionnés de minéralogie avec cartels explicatifs.

Partenariat Maison de la Géologie et Mairie de Sentheim dans le cadre de la 27ème édition de la Fête de la Science (5 au 13 octobre). Thème régional : Explorer les mondes.



© Joëlle Kugler



Collection Raymond Maurer -Photo André Marent -

➤ **Mercredi 9 - Atelier enfants 6 à 12 ans – Sortie dans le parc François - Xavier - 14h à 17h – Landart. – RDV au musée –**



Découvrez les éléments de l'automne au travers d'une chasse aux trésors et réalisez une œuvre d'art éphémère aux multiples couleurs !



➤ **Vendredi 11 au dimanche 13 – Animations – expositions – Campus Fonderie à Mulhouse** 16 rue de la Fonderie - 9h-18h le 11 / 10h -18h les 12 et 13 - Accès gratuit -

VILLAGE DES SCIENCES - Dans le cadre de la 28ème édition de la Fête de la Science. Présentation de l'exposition "Notre faune alsacienne en danger" réalisée par le musée avec 41 clichés grand format d'animaux en danger et en danger critique en Alsace de 22

photographes naturalistes alsaciens passionnés et cartels explicatifs.

Nombreux stands d'associations et institutions scientifiques.

www.fetedelasience.fr



© Marie-Odile Waldvogel

➤ **Vendredi 11- Conférence avec diaporama – Musée -18h30 – Accès gratuit -**

« **Les expéditions naturalistes de la Société d'Histoire Naturelle et d'Ethnographie de Colmar au Svalbard** » par **Bernard Stoehr**, responsable de la section « Expéditions naturalistes » de la SHNEC, BE accompagnateur de montagne, botaniste.

Dans le cadre de la Fête de la Science 2019 sur le thème régional « Explorer les mondes ». 2 années de récolte de données naturalistes.



© Bernard Stoehr

➤ **Samedi 12 – Randonnée botanique guidée sur sentiers – Massif du Lac Blanc/Gazon du Faing - 14h30 à 17h30 – Gratuit -**

Flore automnale, mousses et lichens dans le massif du Lac Blanc/Gazon du Faing avec Bernard Stoehr, BE accompagnateur de montagne, botaniste, responsable de la section « Expéditions naturalistes » de la SHNEC. Ouvert à tout public. Dénivellé : 300 m. Prévoir de bonnes chaussures de marche.



Inscriptions obligatoires au musée limitée à 30 participants contact@museumcolmar.org ou 03 89 23 84 15.

RDV covoiturage 13h30 parking Mairie d'Ingersheim. Départ 14h30 Parking Col du Calvaire (au-dessus du Lac Blanc).



© Joëlle Kugler

➤ **Dimanche 13 - Balade naturaliste artistique – Wihr au Val - 14h à 17h -**

Aquarelle nature avec Delphine Etienne, Animatrice Nature au musée.

Découverte technique de l'aquarelle et du dessin naturaliste. Matériel fourni, possibilité propre matériel de dessin, petit tabouret pliable. Tout public.

RDV 14h Parking église de Wihr au Val. Bonne montée pour accéder à la chapelle (30 mn environ) avec des pauses...

Coût avec le matériel : 10€ par personne. Inscription obligatoire au musée 03 89 23 36 12 ou delphine.etienne@museumcolmar.org dans la limite de 15 participants



© Delphine Etienne

➤ **Vendredi 18 - Conférence – Musée -18h30 –**

« **Les traces et indices des petits mammifères** » avec **Gérard Hommay**, Vice-président du GEPMA.

Il n'est pas fréquent d'observer les petits mammifères dans de bonnes conditions, mais ceux-ci laissent des indices qui permettent de déceler leur présence sans avoir besoin de les observer directement : crottes, gîtes, restes de repas, empreintes, cris. Les pelotes de réjection des rapaces nocturnes sont également un bon moyen de connaître les espèces existant sur leur territoire de chasse. Nous examinerons à l'aide d'images les moyens de reconnaître quelques espèces en abordant leur biologie.



Gérard Hommay

© Bernard Stoehr

© Joëlle Kugler

© Gérard Hommay

➤ **Samedi 19 – Sortie naturaliste guidée - Forêt de l'Illwald – 19h à 22h – Accès gratuit après inscription obligatoire au musée -**

Raire du daim. Guides (de gauche à droite) **Jean-Marie Clussmann, Technicien forestier de l'ONF, Charles Metz, naturaliste, Norbert Kempf, photographe naturaliste et Fernand Kasel, naturaliste.**



Promenade au crépuscule de 2 à 3 heures (en fonction de la météo) dans la forêt pour écouter et observer les daims amoureux.

Après le brame du Cerf, voilà à son tour le Daim qui se manifeste par son raire. C'est bien la saison des amours de nos charmants cervidés. Quel moment magique de les entendre, de les voir, de les sentir, en toute discrétion.

La réserve naturelle régionale de l'Illwald abrite la plus importante population de daims sauvages de France.

Suite au dernier comptage (mars 2018), l'Office National de la Forêt a retenu 300 daims dont 29 palettes, 15 perches (jeunes mâles avec pointes, leurs bois n'ayant pas encore développé une palette) et 256 femelles et jeunes. Une équipe de passionnés vous servira de guide.



© Charles Metz

leurs bois n'ayant pas encore développé une palette) et 256 femelles et jeunes. Une équipe de passionnés vous servira de guide.

Fernand Kasel et Charles Metz

Fernand Kasel est conservateur de plusieurs sites naturels et responsable de Jeunes Passion Nature (JPN) de Nambenheim, Club de la LPO.

Rendez-vous à 19h Chapelle du Chêne dans la forêt de l'Illwald à l'Est de Sélestat. Sortie avec inscription obligatoire préalable au musée car accès limité. Emporter bottes et une lampe de poche. Prendre Marckolsheim et à moins d'1 km de la sortie de Sélestat, à droite le chemin forestier carrossable jusqu'au parking de la petite chapelle (environ 1 à 2 kms). Des flèches de couleur seront mises en place.



➤ **Lundi 21 au vendredi 25 – Ateliers vacances – enfants 8 à 12 ans – Musée – 14h-17h -**

Les dessous du musée. Qu'est-ce qu'il se passe dans les coulisses du musée ? Derrière ses murs, toute une équipe s'active pour faire vivre les collections ! D'où viennent tous ces animaux, Les fossiles et puis les momies ? Rencontre la taxidermiste (ci-contre Agathe Bonno) et parcours les réserves secrètes du musée. Deviens toi aussi un apprenti taxidermiste, un spécialiste des petites bêtes ou encore un petit paléontologue... 40 € la semaine.



© Delphine Etienne

NOVEMBRE

➤ **Vendredi 1^{er} au dimanche 3 - Stage botanique – Lycée agricole du Pflixbourg à Wintzenheim** - 9h à 19h le 1^{er}, 9h à 18h le 2 et 9h à 12h le 3 –

Initiation à la bryologie. Étude notamment des mousses et des hépatiques. Stage organisé par la SHNEC, Sibbaldia et la Société Botanique d'Alsace et animé par Bernard Stoehr et Francis Bick. Sorties sur le terrain suivies de détermination en salle.

Programme : Historique de la bryologie ; Hépatiques, Pleurocarpes, acrocarpes, sphaigne... ; Utilisation de clés de détermination de bryophytes à partir d'échantillons récoltés sur le terrain ; Bibliographie.

Inscriptions au musée dans la limite de 20 participants. 75 € la participation aux frais qui comprend les repas de vendredi et samedi midi, le petit matériel, les documents et le déplacement en minibus.



©Bernard Stoehr

➤ **Mercredi 6 - Atelier enfants 6 à 12 ans – Musée - 14h à 17h –**

Œil de lynx. Le lynx boréal, animal discret mais familier fait partie des grands prédateurs européens, qui comptent également l'ours et le loup. Découvre Boris, le lynx du musée, l'un des deux premiers lynx relâchés dans les Vosges.



➤ **Mercredi 20 - Atelier enfants 6 à 12 ans – Musée- 14h à 17h –**

Quand on parle du loup... Découvre le loup, cet animal qui a nourri de nombreuses légendes... Sais-tu qu'il est présent dans les Vosges ? Découvre son mode de vie, ses techniques de chasse et les débats qu'il soulève.

➤ **Samedi 23 et dimanche 24 – Expositions - animations – Parc des Expositions** – de 9h à 19h le 23 et 9h à 18h le 24 –

30^{ème} Festival du livre de Colmar – Thème : « La Fête ». Stand de la Société et du Musée.

➤ **Mercredi 27 - Atelier enfants 6 à 12 ans – Sortie dans**

Colmar- 14h à 17h – Des animaux dans la ville. RDV au musée. Pars sur la piste de ces discrets visiteurs, faits de plumes, de poils et autre ! Ce petit jeu de piste te permettra de découvrir la faune locale présente dans la ville.



DÉCEMBRE



Mercredi 11 - Atelier enfants 6 à 12 ans – Musée - 14h à 17h –

Remèdes magiques. Rendez vous pour un après-midi de fabrication de pommades et autres baumes aux bienfaits multiples.

➤ **Mercredi 18 - Atelier enfants 6 à 12 ans – Musée - 14h à 17h –**

Bricolages nature. Fabrique ton animal à partir d'éléments naturels.

L'EXPOSITION TEMPORAIRE 2020

Intitulée « Biodiversité 2. Crise de conscience », elle sera visible du 11 février au 23 décembre 2020.

Afin de marquer le thème toujours brûlant d'actualité, l'exposition 2019 sera revisitée avec notamment de nouvelles espèces présentées, une traduction en anglais des panneaux. Commissaire de l'exposition : Jean-Michel Bichain.

RETOUR SUR LES MANIFESTATIONS DE L'ÉTÉ

➤ **22 juin** : 18 participants n'ont pas craint la mauvaise météo annoncée qui au final s'est avérée très agréable pour la passionnante sortie botanique guidée par Bernard Stoehr et Arnaud Foltzer au Frankenthal. Ils ont pu admirer une très belle biodiversité dans cette magnifique réserve naturelle qu'est le Frankenthal.



Photos Joëlle Kugler

➤ **23 juin** : 7 participants ô combien enthousiastes ont pu découvrir l'extraordinaire entomofaune au Hameau du Rhin à Marckolsheim. Au milieu d'une végétation luxuriante dans une nature préservée, ils ont pu observer une profusion d'insectes et d'oiseaux et identifier avec Thomas Doutré les espèces rencontrées avant de les relâcher ! Bien dommage pour les absents !



Photos Joëlle Kugler

➤ **29 juin** : 15 personnes ont participé à la visite de la maison de la nature du Rothenbach dans les Hautes-Vosges suivie d'une Randonnée sur les hauteurs jusqu'à 22h à la découverte des chamois avec Anne-Catherine Holl et Éric Babilon. Ils ont pu apprécier les magnifiques paysages lumineux avec une météo encore chaude et bien sûr guetter les ongulés qui broutaient dans les combes et parfois à quelques mètres.

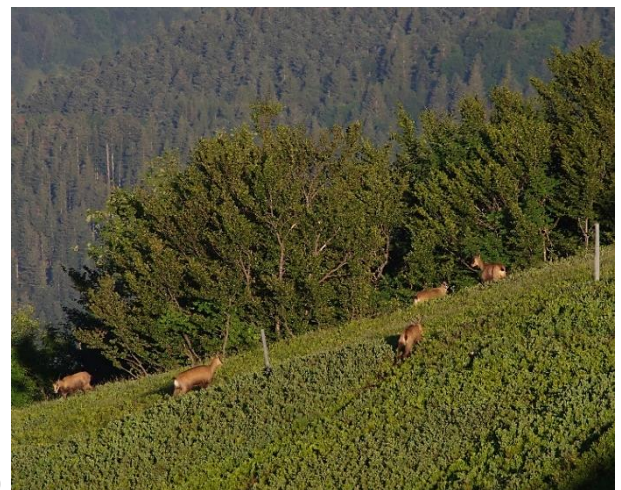

© Joëlle Kugler

© Eric Babilon

➤ **6 juillet** : la sortie géologique guidée par Martial Boutantin dans les entrailles de la terre dans les Vosges Moyennes au départ d'Ingersheim a passionné les 7 personnes présentes. Dommage que la participation n'ait pas été plus nombreuse.



Photos Denis Vouin

➤ **11 juillet** : 40 personnes assistaient à la conférence sur les abeilles sauvages présentée par André Astric en présence de Thomas Doutre, notre responsable de la section Entomologie et de deux autres spécialistes.

L'exposé était très complet, vivant et beaucoup de questions ont été posées pendant la présentation du diaporama commenté où quelques vidéos montraient notamment le comportement de plusieurs espèces. On découvre le détail anatomique qui permet de reconnaître l'espèce par rapport aux abeilles sociales exploitées par l'homme pour son miel, certaines étant difficiles à déterminer. On apprend que les abeilles solitaires nichent surtout dans les trous. La collète lapin (*colletes cunicularius*) ou collète des sablières est la plus courante. La megachile découpeuse loge dans les troncs pourris et fait des cigares avec des feuilles, les abeilles parasites coucou profitent du travail des autres abeilles. Un schéma très détaillé montre la pollinisation. Les plantes pollinisées sont de différentes tailles et ne sont pas les mêmes si c'est une abeille sauvage ou mellifère. L'auditoire comprend que la pollinisation des cultures est améliorée par la présence conjointe des abeilles sauvages et domestiques, sachant cependant qu'il y a une concurrence entre abeilles à miel et sauvages et qu'il faut veiller à ne pas les faire trop cohabiter.



©Philippe DeFranoux

RDV le 13 mars 2020 avec André Astric pour une nouvelle conférence au musée sur les hôtels à insectes.



© Joëlle Kugler

➤ **24 juillet** : Seules 4 personnes dont un journaliste pour la visite guidée par Fabienne Jaeger par un mercredi caniculaire. Les visites guidées des 28 août et 20 septembre ont dû être annulées suite au très faible nombre d'inscriptions.

➤ **28 juillet** : La sortie "les inconnues des bords du chemin" a permis à 30 participants motivés et curieux de découvrir les plantes des alentours de la Fecht à Ingersheim avec Delphine Etienne, notre animatrice. Anecdotes de plantes, usages populaires, contes et déterminations de plantes ont été suivis d'une dégustation d'un sirop au lierre terrestre et d'un gâteau aux fleurs sauvages concoctés par la guide.





➤ **10 août** : 47 personnes ont assisté à la conférence de Martial Boutantin sur l'histoire géologique de la flore à la maison de la nature au Rothenbach. Une quarantaine de participants ont ensuite pu observer les plantes sur le terrain avec ce spécialiste de la section Géologie du musée.

➤ **17 août** : 5 personnes ont participé et vivement apprécié la sortie à la découverte de la géologie des châteaux d'Eguisheim conduite par Martial Boutantin.

➤ **31 août** : 15 personnes (complet) très motivées par les passionnants commentaires de Stéphanie Colicchio, Géologue et animatrice de la Maison de la Terre, ont suivi le sentier géologique de Sentheim dans le vallon du Silltal, affluent de la Doller en passant par des sites miniers et la visite de la grotte du Wolfenloch. Plusieurs haltes ont permis de s'immerger dans les ères géologiques de 170 à 350 millions d'années dans le passé et de découvrir avec bonheur des traces de ces périodes, notamment des fossiles marins ! La sortie qui a duré plus de 4 heures s'est terminée par une courte visite de la Maison de la Terre.



➤ **6 septembre** : 32 personnes dont le dessinateur Phil Umbdenstock, assistaient à la conférence du président de notre Société, sur la crise de la biodiversité, présentée notamment à la dernière Foire Eco Bio d'Alsace. Elles ont été très sensibles aux commentaires de Jean-Michel Bichain qui a bien fait comprendre les menaces qui pèsent de plus en plus sur notre environnement naturel, sur les espèces animales, végétales et sur l'homme.



Photo Joëlle Kugler



Photo Justine Chleccq

➤ **8 septembre** : 14 participants à la sortie en canoë à la découverte de la biodiversité de l'Ill sous la conduite de Justine Chleccq.

3h de canoë sous une pluie battante ont permis cependant d'apercevoir des harles bièvres, un faucon hobereau, un balbuzard pêcheur, des martins pêcheurs, des traces de castor et de nombreuses espèces botaniques. Les passionnants commentaires de la guide naturaliste ont dû être écourtés dans ces conditions de météo excécrables où il était difficile de se faire comprendre.

➤ **13 septembre** : 26 personnes ont suivi le très beau film sur la faune et la flore d'Alsace éteintes ou en voie d'extinction de Raymond Tongio, qui n'avait pu être présent. Jean-Paul Burget qui animait la soirée a conduit un vif débat autour du Grand Hamster ou Hamster d'Alsace dont seuls 3 individus sont encore vivants dans le Haut-Rhin. Etait présent le commandant Ato Faustini de la Garde Forestière et faunique du Ministère de l'environnement, de l'eau et de la pêche du Tchad en mission en France pour le démantèlement des réseaux mafieux fauniques. Nous aurions bien aimé l'accueillir lors de la conférence du 14 juin dernier au musée.

➤ **14 septembre** : Passionnante sortie guidée historique et naturaliste au Vieil Armand en partenariat avec le Parc naturel régional des Ballons des Vosges. 35 personnes dont le maire de Wattwiller ont suivi sur le sentier parfois escarpé les commentaires de Florian Hensel, Conservateur de l'Historial du Hartmannswillerkopf et Antoine André, chargé de mission Natura 2000 au Parc. Avec les splendides paysages et la météo de rêve, il semblait bien difficile de se transporter dans ces sombres et terribles années de la Grande guerre où Français et Allemands ont terriblement souffert et subi de lourdes pertes de soldats. Dans ce lieu de souvenirs franco-allemands, parmi les abris où hibernent notamment des chauve-souris et quelques arbres qui demeurent des vestiges, la nature a bien repris ses droits. A l'issue de la balade, une collation, jus de fruits et gâteau spécial 30 ans du Parc ainsi que quelques petits souvenirs ont été offerts aux participants.



Photo Joëlle Kugler



Photos Joëlle Kugler



Photos Joëlle Kugler



21 septembre : L'auditorium du Pôle Media Culture était complet avec 155 personnes pour la présentation du film de Serge Dumont et en sa présence, en partenariat avec l'Observatoire de la Nature dans le cadre des Journées du patrimoine.



L'assistance a été subjuguée par la beauté du film et passionnée par le débat avec le réalisateur sur la biodiversité, sur l'eau, élément essentiel du film et le réchauffement du climat.



Photo Joëlle Kugler

➤ **22 septembre** : 1085 personnes ont visité le musée qui participait la seule journée du dimanche aux Journées européennes du Patrimoine de 10h à 12h et de 14h à 18h. De nombreux participants à la "biodiversité en jeux" de 14h à 18h dans la salle de conférence du musée avec l'animatrice du musée, Delphine Etienne.



Photos Joëlle Kugler

INFOS SECTIONS

BOTANIQUE

Des travaux pratiques avec déterminations de plantes vasculaires, mousses et lichens sont organisés par la section botanique du musée dirigée à présent par Michel Simon.

Ils sont animés selon les séances au musée par Michel Simon, Bernard Stoehr, Francis Bick, Eric Piselli, Philippe Sassard.

Les ateliers ont lieu les jeudis tous les 15 jours et sont parfois transformés en sessions de terrain. Pour connaître les dates et pour toutes questions de botanique contactez Michel Simon par mail : agnes.michel.simon@gmail.com ou par téléphone au 06 09 74 73 57



Photo Eric Piselli

Les participants ont notamment découvert le monde fascinant des plantes aquatiques jeudi 4 juillet au cours d'une belle sortie d'une journée de la Lauch au Rhin en passant par l'Ill et la carrière de Niederhergheim.

ÉGYPTOLOGIE

20 cours de découverte de la civilisation égyptienne antique se dérouleront de 18h à 20h les jeudis 3 et 10 octobre, 7, 14, 21 et 28 novembre, 5, 12 et 19 décembre 2019, 6, 13 et 20 février, 12, 19 et 26 mars, 2, 9 et 29 avril et 7 et 14 mai 2020. Ils sont donnés par Gabriel Becker, Enseignant à l'UPE Strasbourg, diplômé d'un master 2 en égyptologie, Université de Strasbourg et invitent à suivre les pas de Champollion. Ci-contre un fragment d'enveloppe de cartonnage de la collection du musée.

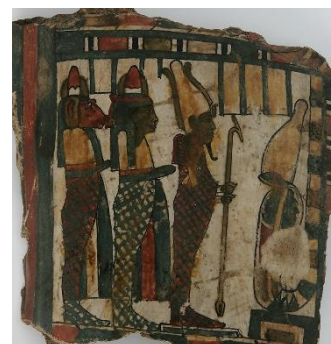

Photo Joëlle Kugler

Inscriptions à l'ALEP 44 rue Ampère à Colmar, 03.89.23.36.72, sur le site www.alep.asso.fr ou alep@alep.asso.fr

ENTOMOLOGIE

Cet atelier est animé par Thomas Doutre, responsable des collections entomologiques du musée.

L'activité des participants consiste à trier et identifier les espèces d'insectes non encore inventoriées parmi les collections du musée. Cela permet aux participants de découvrir et de se familiariser avec des espèces locales ou exotiques d'insectes tout en contribuant à l'ordonnancement des collections du musée.



Ces ateliers sont également l'occasion de partager un moment de convivialité entre entomologistes passionnés, d'échanger les dernières observations, d'organiser les sorties sur le terrain ou d'accéder à la littérature spécialisée de notre bibliothèque.

Pour les dates des ateliers, contacter Thomas Doutre : thomas.doutre@hotmail.fr ou 06 80 70 50 12.

GÉOLOGIE ET BIOLOGIE

Atelier des 2 mondes, géologique et biologique, animé par Martial Boutantin, responsable de la section géologique de notre Société. Ces réunions, lieu d'échange entre les uns et les autres au sujet de faits d'actualité, de découvertes au cours de voyages, de lectures, de réflexions, etc. Elles privilégient les différents aspects de la géologie régionale.

Actuellement l'atelier analyse la géologie complexe des Vosges moyennes d'après le travail de Pierre Fluck (contenu dans le bulletin 57 de la SHNEC).

Aucune connaissance préalable n'est nécessaire. Avant de s'inscrire, les personnes intéressées, peuvent "venir voir" comment se déroulent les séances.

Les prochains ateliers se dérouleront les lundis 14 et 21 octobre, 18 novembre, 2 et 16 décembre à 18h dans la salle de conférence du musée.

Ces dates sont données à titre indicatif. Elles seront confirmées par mail, au plus tard le lundi matin de la réunion. Les personnes n'ayant pas d'adresse électronique sont priées de téléphoner au musée pour avoir confirmation de la date avant de venir.

Les membres sont invités à la découverte et à la manipulation de roches, minéraux ou fossiles en principe tous les mercredis à 14 h dans les réserves de géologie. La place étant réduite, seules 4 personnes à la fois peuvent participer. Là aussi les indications sont envoyées dans les mêmes conditions que pour les ateliers.

Pour plus de renseignements, contacter le responsable par courriel à l'adresse suivante : mboutantin@aol.com ou par l'intermédiaire du musée.

GROUPE DE MALACOLOGIE

Le Groupe alsacien de Malacologie continentale se réunit au musée certains vendredis de 17h à 20h pour étudier escargots, limaces et moules découverts dans la région et veille à la valorisation et l'enrichissement de la collection.

Tout renseignement et/ou adhésion : kevin.umbrecht@museumcolmar.org

ATELIERS GEPMA

Ces ateliers organisés par le Groupe d'Étude et de Protection des mammifères d'Alsace sont ouverts à tous gratuitement.

Les analyses de pelotes de rapaces permettent de déterminer le nom de leurs proies et ainsi d'alimenter l'inventaire des espèces de la région et leur répartition.



© Joëlle Kugler

Les prochains ateliers de dissection de pelotes de rapaces auront lieu les jeudis 3 octobre, 7 novembre et 5 décembre 2019 à 18h au musée.

DÉCÈS DE DEUX ANCIENS RESPONSABLES DE SECTION

♣ **Lucien Schlatter, responsable de la section Entomologie pendant plus de 50 ans** (ci-contre en 2009).

La section a été reprise en 2016 par Thomas Doutré.

Lucien est décédé le 17 août 2019 à Colmar à l'âge de 99 ans. Il avait pris la responsabilité de la section en février 1953 et avait arrêté fin des années 2000.

Dessinateur industriel chez Bugatti à Molsheim, il a été de tout temps passionné par les insectes. Il participe à de nombreuses bourses, notamment à Mulhouse, et réalise une collection exceptionnelle,



tant par le nombre d'échantillons que par leur qualité. Il fait des élevages à partir d'œufs échangés avec d'autres collectionneurs. Artiste, il réalise de jolis tableaux avec des écailles de papillons. Il organise trois expositions sur les papillons pour le musée : une première fin 1982 au lycée Bartholdi, encouragé par Jean Schaal, professeur de SVT dans cet établissement, et président de notre Société, au musée fin 1994 avec Pierre Gradoz « Joyaux



Ailés » et au printemps 1999, avec moi-même, lors du don de la collection de Mme Girardin de Beaune "Papillons Passion". Il est l'auteur de la présentation des collections d'insectes lors de la création du musée en 1984, qu'il a entretenues régulièrement, boîte après boîte. Homme discret, il n'apparaît pas souvent au musée, mais chaque fois qu'il est sollicité, il est présent. On l'a encore vu ainsi à l'inauguration de l'exposition temporaire du musée en 2017, Il avait de plus une passion pour l'accordéon et donnait beaucoup de son temps dans les maisons de retraite jusqu'à la fin de sa vie. Gêné par son fort accent alsacien, il n'aimait pas prendre la parole en public.

Martial Boutantin

♣ **Christiane Lustrat, née Loux, responsable de la section Conchyliologie de 1990 à 2008** (ci-contre en 2010).

La section a été reprise en 2016 par Jean-Michel Bichain puis par Kevin Umbrecht, responsables du Groupe alsacien de Malacologie continentale.

Mère de famille nombreuse, à l'origine institutrice, Christiane est décédée le 28 juillet 2019 à l'âge de

87 ans. Malgré la maladie, la mort de son mari fin 2013, elle est restée attachée à la société, et ne manquait pas les vernissages successifs ou les réunions amicales.

Elle avait vécu plusieurs années aux îles de la Réunion et de Mayotte où Pierre Lustrat, cadre très apprécié dans le domaine social, avait été nommé. Elle partageait avec son époux une

passion pour les mollusques, notamment ceux de l'Océan Indien. C'est donc tout naturellement qu'elle a pris en charge la section en remplacement de Lucien Frey peu après l'ouverture du musée dans le bâtiment actuel rue Turenne en 1985.



Elle a organisé deux grandes belles expositions au musée, « Les bijoux de la mer : coquillages et coraux » en 1992 et « Planète coquillage : les bijoux de la mer » du 1er février au 31 août 2002. Le couple a fait à plusieurs reprises, des dons importants au musée, au total 128 coquillages, 17 coraux dont certains avaient été récupérés à Mayotte lors de travaux dans un port en eaux profondes, une tortue naturalisée, une maquette de pirogue mahoraise et 4 culs d'amphores.

Toutes nos sincères condoléances aux familles en deuil.

BRÈVES



➤ **Programme Lynx Massif des Vosges** : un 3^{ème} atelier du groupe de travail « Représentations et sensibilisation » organisé par le Centre de Recherche et d'Observation sur les Carnivores CROC s'est déroulé le mardi 28 mai 2019 à Saint-Dié-des-Vosges. Delphine Etienne, animatrice du service pédagogique du musée y participait. Infos : <http://www.croc-asso.org>

➤ **Campagne d'affichage en ville** du 15 au 29 août de l'exposition « Biodiversité, crise et châtiments » sur le mobilier urbain Decaux Mupi Paris mis à disposition gratuitement par la Ville de Colmar. Une dernière campagne aura lieu du 28 novembre au 12 décembre 2019.



© Joëlle Kugler

DONS

➤ **Don à la bibliothèque :**

♥ Véronique Lepelletier, membre de la SHNEC :

"la mystérieuse histoire du nom des oiseaux" par Henriette Walter et Pierre Avenas.

➤ **Dons à la section Géologie :**

♥ Armand et Claude Hampé de Strasbourg, membres d'honneur de la SHNEC :

- Une grande plaque polie et complète d'un tronc fossile des USA (58 cm de diamètre)
- des cartes stéréoscopiques de l'est de la France, petit et grand format (disponible à l'accueil, 5 euros le petit format)
- des documents sur la géologie régionale,
- le livre ArealKunde III2 Floristisch-historische Geobotanik de H. Walter et H. Straka



© Joëlle Kugler

Merci aux généreux donateurs !

NOUVELLES DE LA BIBLIOTHÈQUE

Nouveaux ouvrages entrés

- COLMAR MAG. – *Le Musée d'histoire naturelle et d'ethnographie.* – Colmar : Mairie, 2019. – [14288
- GUERRA, J. Dir. & CROS, R. M., Dir. & CANO, J. M. Ed. & BRUGES, M. et al.- *Flora briofítica Ibérica.* – 3 vol. – Murcia : Universidad de Murcia. Sociedad Española de briología, 2006-2015. – [14289

Périodiques français (reçus du 21/06/2019 au 20/09/2019)

- Bull. et mémoires de la Soc. d'émulation de Montbéliard, n° 141, 2018
- La Garance voyageuse, n° 126, été 2019
- Mémoires des sci. nat., archéologiques et historiques de la Creuse, t. 64, 2018-2019
- Bull. de la Soc. entomologique de France, vol. 124 (2), juin 2019
- Les Nouvelles ours, n° 124, mai 2019
- Ornithos, n° 137, mai-juin 2019
- La Lettre de l'OCIM, n° 184, juil.-août 2019
- Bull. de la Soc. linnéenne de Bordeaux, t. 154, n° 47, fasc. 1-2, 2019
- Annales de la Soc. des sci. nat. de la Charente-Maritime, vol. XI, fasc. 1, mai 2019
- Le Règne minéral, n° 148, juil.-août 2019
- Fossiles, n° 38, avril-mai-juin 2019
- Insectes, n° 193, 2^e trim. 2019
- Bull. des naturalistes des Yvelines, sept. 2019
- Salamandre, n° 253, août-sept. 2019
- Salamandre junior, n° 125, août-sept. 2019
- Feuillet de liaison de la Shnec, n° 3, juil.-août-sept. 2019
- Biocosme mésogéen, n° 36, fasc. 1-2, 2019
- Fossiles, n° 39, juil.-août-sept. 2019
- Le Monde des plantes, n° 558, 2019
- Bull. de la Soc. linnéenne de Lyon, t. 88, fasc. 7-8, sept.-oct. 2019
- Bull. de l'Acad. des sciences et lettres de Montpellier, t. 49, 2018
- Espèces, n° 33, sept.-nov. 2019 (ci-dessus en illustration)
- Les Nouvelles ours, août 2019
- Mémoire colmarienne, n° 155, sept. 2019



Périodiques étrangers (reçus du 24/03/2019 au 20/06/2019)

- Acta Zoobot Austria, n° 155/1 et 155/2, 2018
- Offenbacher Verein für Naturkunde, n° 118, 2018
- Vertebrate Zoology, n° 69-2, juin 2019
- Senckenberg Natur Forschung Museum, Bd 149, H. 7, sept. 2019

Françoise Prunier vous accueille à la Bibliothèque Rez-de-chaussée de la Maison des Syndicats 13 rue Turenne (accès par la cour du musée) le jeudi de 9 h à 12 h et de 14 h 30 à 17 h ou sur rendez-vous.

Contacts par courriel : biblio-shne.colmar@orange.fr

Fonctionnement de la Bibliothèque

Tous les documents sont consultables sur place. Le prêt à domicile des livres est consenti aux membres de la Société à jour de leur cotisation. La durée de prêt est de trois semaines, éventuellement renouvelables. Toutes les opérations de prêt et de rentrée des documents sont effectuées **impérativement** à la Bibliothèque.

LE SERVICE PÉDAGOGIQUE

➤ Les animations Été sous l'égide de de Colmar Agglomération ont comptabilisé au total 58 enfants de 6 à 12 ans sur 5 semaines. Les thématiques étaient variées : le peuple des petites bêtes, les plantes sauvages, les artistes de nature, le défilé des animaux et les animaux aquatiques.



©Delphine Etienne

Animations été : à gauche l'heure du goûter pour les jeunes participants et à droite , et la marionnette qu'elle a fabriquée au cours de l'atelier "artistes de nature-

➤ Une semaine d'atelier Vacances a été ajoutée au programme des animations la première semaine des congés scolaires afin de mener le projet d'Annick Salomode (ci-dessous dans la prairie du Conseil Départemental et dans l'exposition du musée lors de l'atelier 7 clefs pour comprendre la vie) en vue d'obtenir son diplôme BPJEPS (éducation à l'environnement vers un développement durable). Les enfants ont pu au cours de cette semaine découvrir le fonctionnement d'un écosystème : le sol, la pollinisation, la photosynthèse, etc.



©Delphine Etienne

➤ Cet été fut aussi l'occasion de mener des animations sur le terrain attenant au siège du Conseil Départemental du Haut-Rhin dans le cadre d'un partenariat. La canicule et le Tour de France ont cependant réduit le nombre de visite des enfants dans cet espace prairial.

➤ Michel et Marylène Martin ont également accueilli certaines séquences d'animations dans leur jardin riche et varié (photo ci-dessous) : découverte des petites bêtes de la mare, découverte de la biodiversité du jardin et des techniques pour économiser l'eau...



©Delphine Etienne

©Marylène Martin

➤ Les ateliers des mercredis ont redémarré le 11 septembre et les fêtes d'anniversaire ont redoublé depuis la rentrée.

➤ Les classes seront de retour en octobre principalement avec déjà un mois qui s'annonce bien rempli. En attendant, les réunions avec les enseignants ponctuent le mois de septembre avec quelques beaux projets d'animations qui s'annoncent pour l'année à venir, notamment au travers des projets « Protéger l'environnement, j'adhère ! » de l'Ariena.

➤ Lors de la journée du Patrimoine du 22 septembre, de nombreuses familles ont pu participer aux activités « la biodiversité en jeux » dans la salle de conférence de 14h à 18h. Plusieurs centaines de parents avec enfants, jeunes et moins jeunes entre amis sont venus dans la salle de conférence pour jouer avec entrain les uns au Dobble Nature, les autres au loto des petites bêtes ou encore au Quiz Nature.

Delphine Etienne

Contact : Delphine ETIENNE - Service Pédagogique du Musée d'Histoire Naturelle et d'Ethnographie de Colmar, 11 rue Turenne, 68000 Colmar.
Tél : 03 89 23 36 12. Courriel : delphine.etienne@museumcolmar.org

